

Δημιουργούμε μέλλον



- ΤΟ -
ΠΡΟΓΡΑΜΜΑ
ΜΑΣ

ΠΕΡΙΕΧΟΜΕΝΑ

01

ΔΗΜΟΚΡΑΤΙΚΗ
ΔΙΑΚΥΒΕΡΝΗΣΗ

5-6

02

ΚΟΙΝΩΝΙΚΗ
ΣΤΗΡΙΞΗ

7-11

03

ΠΕΡΙΒΑΛΛΟΝ &
ΒΙΩΣΙΜΟΤΗΤΑ

12-21

04

ΠΑΙΔΕΙΑ &
ΠΟΛΙΤΙΣΜΟΣ

22-25

05

ΤΟΠΙΚΗ
ΑΝΑΠΤΥΞΗ

26-28

06

ΟΙ ΔΗΜΟΤΙΚΕΣ ΚΟΙΝΟΤΗΤΕΣ
ΣΤΗΝ ΠΡΩΤΗ ΓΡΑΜΜΗ

29-38

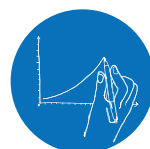



«Ν' αγαπάς την ευθύνη», είπε κάποτε ο μεγάλος μας συγγραφέας Νίκος Καζαντζάκης και με αυτή ακριβώς την προτροπή του πορευόμαστε όλοι όσοι ανήκουμε στην «Ενότητα Πολιτών Νέα Γιάννενα». Τόσο εγώ, ως επικεφαλής της, όσο και όλα τα μέλη και οι φίλοι της μεγάλης μας αυτοδιοικητικής παράταξης.

Στην πορεία μας στα κοινά του τόπου μας άλλωστε, έχουμε αποδείξει με έργα ότι δεν κρυβόμαστε και επιζητούμε την ευθύνη για να δημιουργήσουμε μέλλον για τα Γιάννενα.

Έναν πανέμορφο τόπο, πλούσιο σε ιστορία, τέχνες, πολιτισμό, τοπία και αξιοθέατα, ικανό να προσφέρει ένα αξιοπρεπές παρόν και μια υπόσχεση για ένα καλύτερο αύριο όλων ανεξαιρέτως των πολιτών του. Όλοι εμείς, είμαστε αυτός ο τόπος και όλοι μαζί «διψάμε» να συνδιαμορφώσουμε το μέλλον του. Να ξεπεράσουμε με αποφασιστικότητα κάθε εμπόδιο και να εξελιχθούμε, κερδίζοντας και προσφέροντας μια σταθερή, βιώσιμη καθημερινότητα, μια πόλη και τόσα χωριά, που αξίζει να ζεις και χαιρέσαι να επισκέπτεσαι.

Στις εκλογές του Οκτωβρίου επιλέγουμε ξεκάθαρα πώς θα είναι η επόμενη μέρα μας και τι αποτύπωμα θα αφήσει.

Συμμετέχουμε όλοι και προχωράμε μπροστά μαζί, γιατί η ενότητα των πολιτών αποτελεί το απαραίτητο συστατικό στοιχείο για την πορεία προς το μέλλον του Δήμου μας. Ως νέα δημοτική αρχή δεσμευόμαστε να υπηρετήσουμε πιστά την αρχή της συνέχειας της διοίκησης. Θα σεβαστούμε ό,τι παραλάβουμε και θα ολοκληρώσουμε το έργο που αφήσαμε ως παρακαταθήκη κι έμεινε ημιτελές. Απευθυνόμαστε στους συνδημότες μας με σύγχρονο, ξεκάθαρο, καινοτόμο και ριζοσπαστικό προγραμματικό λόγο και για αυτόν θέλουμε να μας κρίνουν.

Σε αυτή την πορεία δεν πρέπει να μείνει κανένας πίσω. Όλοι μαζί, οφείλουμε να δημιουργήσουμε μέλλον για τα Γιάννενα.

Θωμάς Μπέγκας
Υποψήφιος Δήμαρχος Ιωαννίνων 2024-2028



Ας δημιουργήσουμε την πόλη που θέλουμε!

Για τη νέα Δημοτική περίοδο, σταθερός μας στόχος είναι ένας νέος Δήμος. Σύγχρονος, ελκυστικός και ανοιχτός, που σέβεται τους πολίτες και ακτινοβολεί ως πολιτιστικό, εκπαιδευτικό, διοικητικό και παραγωγικό κέντρο.

Οι ιδέες, οι στόχοι κι οι προτάσεις μας για τον τόπο που ζούμε και αγαπάμε, τα οποία έχουμε καταθέσει για συζήτηση και διαβούλευση με την τοπική κοινωνία - ώστε να διαμορφώσουμε μαζί με όλους εσάς το μέλλον του Δήμου - συνεχίζουν να μας δεσμεύουν και να μας καθοδηγούν.

Πρώτο μας μέλημα στη νέα Δημοτική μας θητεία, είναι η αντιμετώπιση των καθημερινών αναγκών των πολιτών (καθαριότητα, πράσινο, στάθμευση, υπηρεσίες) και η συντήρηση και αναβάθμιση των υποδομών που διαθέτουμε (δρόμοι, πάρκα, πλατείες, αστικός εξοπλισμός, αθλητικοί χώροι).

ΤΙ ΠΕΤΥΧΑΜΕ

Η Ενότητα Πολιτών, την περίοδο που είχε την ευθύνη πολιτικής καθοδήγησης του νέου μεγάλου Δήμου Ιωαννιτών, με επιμονή και κυρίως με ενεργοποίηση και συμμετοχή των πολιτών και των κοινωνικών φορέων του τόπου, **πέτυχαμε:**

- Οικονομική εξυγίανση του Δήμου, χωρίς νέο δανεισμό.
- Ενίσχυση της κοινωνικής πολιτικής και στήριξη της πληγωμένης από την κρίση κοινωνίας, μέσω της δημιουργίας του ΟΚΠΑΠΑ.
- Ολοκληρωμένο σχεδιασμό έργων και παρεμβάσεων, ωρίμανσή τους και ένταξη σε χρηματοδοτικά προγράμματα άνω των τετρακοσίων εκατομμυρίων ευρώ.
- Προβολή του τόπου μας και ανάπτυξη διασυνδέσεων και συνεργασιών, με ενίσχυση της διπλωματίας των πόλεων.
- Αναβάθμιση του αεροδρομίου ως διεθνή πύλη εισόδου στα Γιάννενα.
- Καθιέρωση του Πνευματικού Κέντρου και του Δημοτικού Περιφερειακού Θεάτρου ως πραγματικών κοιτίδων πολιτισμού, με εξωστρεφή προσανατολισμό των δράσεων.
- Προστασία του φυσικού περιβάλλοντος και της Λίμνης, με επέκταση του δικτύου αποχέτευσης ακαθάρτων, εκσυγχρονισμό του συστήματος επεξεργασίας τους, αποκατάσταση της χωματερής στη Δουρούτη, σύγχρονη διαχείριση των αστικών αποβλήτων και προώθηση της ανακύκλωσης.

ΤΟ ΟΡΑΜΑ ΜΑΣ

Ο Δήμος του μέλλοντος θα ξεδιπλωθεί άμεσα στην πράξη με τα έργα που είχαμε σχεδιάσει και εντάξει σε χρηματοδοτικά προγράμματα, μαζί με όσα καινούργια χρειάζεται αυτός ο τόπος, τα οποία θα προετοιμάσουμε με την ίδια υπευθυνότητα.

Τα παρακάτω ώριμα έργα, συνολικού προϋπολογισμού εξήντα εκατομμυρίων ευρώ, θα δημοπρατηθούν το συντομότερο δυνατόν.

- Ανάδειξη παραλίμνιας περιοχής, με δημιουργία παραλίμνιας περιπατητικής και ποδηλατικής διαδρομής τριών χιλιομέτρων (Μάτσικας – Πέραμα).
- Περιβαλλοντική αποκατάσταση και ανάδειξη του αστικού παραλίμιου μετώπου για διαμόρφωση χώρων και λειτουργιών αστικού τουρισμού, αναψυχής, πολιτισμού και αθλητισμού.
- Ενσωμάτωση του χώρου των παλαιών στρατιωτικών φυλακών στον αστικό ιστό ως κέντρο παροχής αστικών εξυπηρετήσεων.
- Ανάδειξη - ανάπτυξη πάρκου Λιθαρίτσια για τον μερικό ανασχεδιασμό του πάρκου και την επέκταση του πρασίνου.
- Ανάδειξη και προστασία Δημοτικού Μουσείου Ιωαννίνων (χώρος «Τζαμί Ασλάν Πασά») για την αναστήλωση του κτηρίου, τη συντήρηση των εκθεμάτων και την αποκατάσταση του «Μενδρεσέ» (ιεροδιδασκαλείου).
- Ανάδειξη της Οθωμανικής Βιβλιοθήκης ως κέντρο προβολής της πολιτιστικής κληρονομιάς με χρήση ψηφιακών τεχνολογιών.
- Κατασκευή νέου Δημοτικού Σχολείου στο Νεοχωρόπουλο.
- Ανάπτυξη έξυπνης Πλατφόρμας Τοπικής Αυτοδιοίκησης για τη δημιουργία κέντρου ηλεκτρονικής εξυπηρέτησης, ανάπτυξη εφαρμογών λογισμικού ανοικτού κώδικα, εφαρμογών ευφυών πόλεων κ.α.
- Ολοκλήρωση της μετεγκατάστασης του Εργοταξίου για προστασία της Λίμνης και σύγχρονη λειτουργία.
- Προστασία της Λίμνης και του περιβάλλοντος με έγκαιρη ολοκλήρωση του έργου αναβάθμισης του βιολογικού καθαρισμού και επέκταση των δικτύων συλλογής και μεταφοράς ακαθάρτων σε όλους τους παραλίμιους οικισμούς.

01

ΔΗΜΟΚΡΑΤΙΚΗ ΔΙΑΚΥΒΕΡΝΗΣΗ

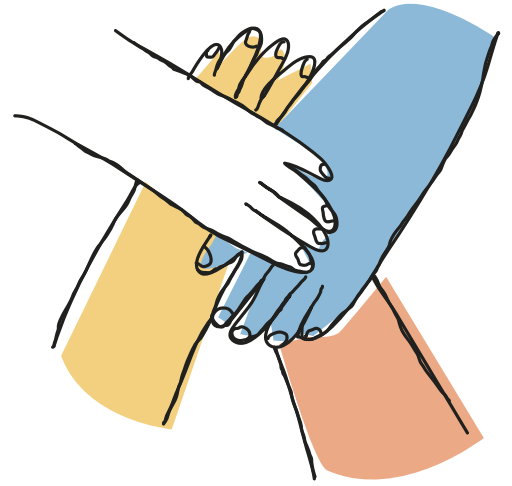

Με την Ενότητα Πολιτών, μετά από μια τετραετία αντισυνταγματικών πειραματισμών, στοχεύουμε στο να αποκαταστήσουμε τη Δημοκρατική λειτουργία στον Δήμο, να αναδιοργανώσουμε τον υπηρεσιακό μηχανισμό και να εκσυγχρονίσουμε τη λειτουργία και τα μέσα που διαθέτει, για την αντιμετώπιση των αναγκών της καθημερινότητας και την καλύτερη δυνατή εξυπηρέτηση όλων μας.

Συγκεκριμένα:

- Δημοκρατική λειτουργία του Δημοτικού Συμβουλίου, με ουσιαστική διαβούλευση και διάλογο, ώστε να καταστεί και πάλι το κέντρο λήψης των αποφάσεων.
- Διαπαραταξιακή εκπροσώπηση και συμμετοχή των κοινωνικών φορέων του τόπου στα όργανα και τις επιτροπές.
- Εφαρμογή νέου οργανισμού εσωτερικής λειτουργίας που θα ανταποκρίνεται στις νέες αρμοδιότητες και τις πραγματικές ανάγκες του Δήμου.
- Διαφάνεια στη λειτουργία των υπηρεσιών, με αξιοκρατία, σύγχρονη οργάνωση και συνεχή επιμόρφωση, για την καλύτερη δυνατή προσφορά στην κοινωνία και τον Πολίτη.
- Ενεργοποίηση του θεσμού των τοπικών δημοψηφισμάτων, ως συμβουλευτικό εργαλείο της διοίκησης.
- Εισαγωγή Συστημάτων Επιχειρηματικής Ευφυΐας (Business Intelligence Tools) και Ανοικτών Δεδομένων στη Διακυβέρνηση.
- Δημοτικό Ψηφιακό Παρατηρητήριο (Data Collection), εμπλουτισμένο με δημογραφικά στοιχεία και με δείκτες μέτρησης απόδοσης, για τη συλλογή και την επεξεργασία δεδομένων από δράσεις κι ενέργειες.
- Κεντρικό ηλεκτρονικό σύστημα διαχείρισης ανακοινώσεων και διαφημίσεων.
- Συντήρηση, εξέλιξη, αξιοποίηση υποδομών και δικτύων καθώς και αναβάθμιση των λογισμικών και του εξοπλισμού.
- Έξυπνες Στάσεις, έξυπνα σημεία και συστήματα πληροφόρησης των Δημοτών και των επισκεπτών (δρομολόγια, αξιοθέατα, εκδηλώσεις, χώροι αναψυχής, καιρικές συνθήκες), με δυνατότητες WiFi και φόρτισης για κινητές συσκευές και μικρά ηλεκτρικά οχήματα.
- Κεντρική διαδικτυακή Πύλη Δημοτών, για την ενιαία επικοινωνία και πληροφόρηση των πολιτών από ένα και μοναδικό σημείο.
- Ψηφιακή κάρτα Δημότη, για την αμφίδρομη και γρήγορη σύνδεση με τον Δήμο.
- Μετάβαση σε Cloud Υποδομές και ενίσχυση της Κυβερνοασφάλειας, για τον ασφαλή ψηφιακό μετασχηματισμό του Δήμου.
- Αναγνώριση και παρακολούθηση μέσω συστήματος IoT των οχημάτων του Δήμου, για εξοικονόμηση πόρων και άμεση επέμβαση σε περίπτωση βλαβών.
- Ψηφιοποίηση του φυσικού αρχείου της Υπηρεσίας Δόμησης του Δήμου.
- Χάρτη Έργων, σε πραγματικό χρόνο, ώστε ο πολίτης να έχει πλήρη ενημέρωση για την εξέλιξη τους και τα προβλήματα.
- Έξυπνους Υδρομετρητές για συνεχή καταγραφή καταναλώσεων και βλαβών.
- Δημιουργία γραφείου πρακτικής άσκησης με Εποχιακούς Προγραμματιστές από το Πανεπιστήμιο Ιωαννίνων και άλλα Πανεπιστήμια της Ελλάδας και της Ευρώπης.
- Ίδρυση και στελέχωση γραφείου άμεσης διασύνδεσης με την ΕΕ, για αναζήτηση και διασφάλιση απευθείας χρηματοδοτήσεων.

02

ΚΟΙΝΩΝΙΚΗ ΣΤΗΡΙΞΗ

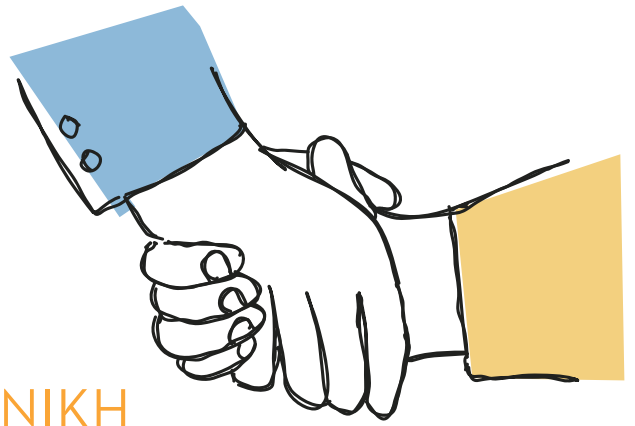

ΣΥΜΜΕΤΟΧΗ & ΣΤΗΡΙΞΗ ΤΩΝ ΝΕΩΝ

- Ενίσχυση των δημοκρατικών και των συμμετοχικών διαδικασιών με συγκρότηση συμβουλίου εφήβων και νεολαίας. Εκεί, οι νέοι θα ανταλλάσσουν ιδέες, απόψεις και θα διαμορφώνουν τις δικές τους προτάσεις για την πόλη και τις δυσκολίες που αντιμετωπίζουν.
- Αξιοποίηση των νέων τεχνολογιών και του διαδικτύου, με δωρεάν πρόσβαση και επέκταση του ασύρματου δικτύου σε όλο το εύρος της πόλης.
- Εγκατάσταση έξυπνου αστικού εξοπλισμού (καθιστικά με Wi-Fi, power banks).
- Διοργάνωση επιστημονικών συνεδρίων και ημερίδων, σε συνεργασία με το πανεπιστήμιο, με κοινωνικούς και με εκπαιδευτικούς φορείς, για τη συνεχή επιμόρφωση και την ευαισθητοποίηση των νέων.
- Διοργάνωση δράσεων πολιτισμικού, καλλιτεχνικού και περιβαλλοντικού χαρακτήρα (εκθέσεις φωτογραφίας, ζωγραφικής, θέατρο, μουσική, χορός, εθελοντισμός).
- Καθιέρωση ετήσιου μαθητικού συνεδρίου πρόληψης από το κάπνισμα, το άτμισμα και από άλλες εξαρτήσεις, που με ενημερωτικές και βιωματικές δράσεις θα καλλιεργείται ευρύτερη κουλτούρα κατά κάθε είδους εξαρτήσεων και εθισμού.
- Στενή συνεργασία με ΣΧΕΔΙΑ, ΟΚΑΝΑ, ΚΕΘΕΑ, Πανεπιστήμιο, Πρωτοβάθμια και Δευτεροβάθμια εκπαίδευση, για την πρόληψη και την αντιμετώπιση των εξαρτήσεων.
- Δημιουργία ζωτικών χώρων για τους νέους στις γειτονιές της πόλης.

ΕΞΑΣΦΑΛΙΣΗ ΠΡΟΣΙΤΗΣ ΚΑΤΟΙΚΙΑΣ

- Καταγραφή στεγαστικών αναγκών στον Δήμο και διερεύνηση βιώσιμων μοντέλων για εξασφάλιση κοινωνικής προσιτής κατοικίας.
- Συμμετοχή σε εθνικά και ευρωπαϊκά προγράμματα για την αντιμετώπιση του στεγαστικού αποκλεισμού (Υπουργείο εργασίας, URBACT, DOOF).
- Διεκδίκηση από το κράτος όλων των εγκαταλελειμμένων «ορφανών» αστικών ακινήτων, για αξιοποίηση και άσκηση στεγαστικής κοινωνικής πολιτικής.
- Συγκρότηση ευρύτερων συμμαχιών με την ακαδημαϊκή κοινότητα, την κοινωνία των πολιτών (οργανώσεις και κινήματα), για την αντιμετώπιση του στεγαστικού ζητήματος.

ΣΤΗΡΙΞΗ ΤΟΥ ΠΟΛΙΤΗ

- Προστασία της Οικογένειας και του Παιδιού, με ίδρυση και λειτουργία: νέων παιδικών σταθμών στην Ανατολή, τη Νεοκαισάρεια και την περιοχή Μέλανδρα - Νέα Ζωή, παιδικών σταθμών συμπερίληψης και συνύπαρξης παιδιών με αναπηρία, νέων ΚΔΑΠ και ΚΔΑΠ ΑμεΑ, Σχολής Γονέων, παιδικών κατασκηνώσεων.
- Προώθηση και ένταξη στο ΕΣΠΑ έργων ανέγερσης νέων παιδικών σταθμών και αναβάθμισης των υφιστάμενων υποδομών.
- Αξιοποίηση του σχεδίου Βιώσιμης Αστικής Ανάπτυξης Ιωαννίνων για την προώθηση της απασχόλησης καθώς και την απασχόληση ανέργων με υψηλά προσόντα.
- Ανάπτυξη του εθελοντισμού και της κοινωνικής αλληλεγγύης.
- Δημιουργία κοινωνικών φροντιστηρίων στην πόλη και τα περιφερειακά δημοτικά διαμερίσματα.
- Προγράμματα ψηφιακού εγγραμμτισμού ηλικιωμένων, γυναικών και ευπαθών ομάδων (πρόσφυγες, Ρομά).
- Δίκτυο διαδρομών ασφαλούς μετακίνησης εφήβων και γυναικών κατά τις βραδινές ώρες (φωτισμός, επίβλεψη).
- Στήριξη με παιδαγωγούς της δημιουργικής απασχόλησης παιδιών στις παιδικές χαρές και τα πάρκα αναψυχής του Δήμου.
- Δημιουργία Τράπεζας αίματος, αιμοπεταλίων και οργάνων.
- Εκπόνηση σχεδίων πρόβλεψης και ανταπόκρισης σε έκτακτες ανάγκες, φυσικές καταστροφές και υγειονομικές απειλές.

ΜΑΖΙΚΟΣ ΑΘΛΗΤΙΣΜΟΣ

- Ενίσχυση δράσεων Μαζικού Αθλητισμού.
- Ορθολογική διαχείριση των αθλητικών εγκαταστάσεων.
- Δημιουργία υπαίθριων αθλητικών εγκαταστάσεων φυσικής δραστηριότητας.
- Ολοκλήρωση των προγραμματισμένων από τη δική μας Δημοτική Αρχή σύγχρονων αθλητικών κέντρων στα Καρδαμίτσια, τα Σεισμόπληκτα και το Νεοχωρόπουλο.
- Ισορροπη ανάπτυξη αθλημάτων και αποκέντρωση αθλητικών δραστηριοτήτων σε Δημοτικές Ενότητες, ανάλογα με τα χαρακτηριστικά και τις υποδομές κάθε περιοχής.
- Βελτίωση των ναυταθλητικών εγκαταστάσεων και στήριξη του ναυταθλητισμού.
- Κατασκευή πάρκων Καλλισθενικής Αγωγής (μονόζυγα, δίζυγα κ.α.) σε εξωτερικούς χώρους για την ανάδειξη της αξίας της άθλησης στους νέους και στους ενήλικες.
- Διαμόρφωση δρόμων, πεζοδρομίων και κοινόχρηστων χώρων, ώστε να επιτρέπεται και να διευκολύνεται η φυσική δραστηριότητα και η άθληση των κατοίκων.

ΣΤΗΡΙΞΗ ΕΙΔΙΚΩΝ ΟΜΑΔΩΝ

- Στήριξη των κοινωνικών δομών που δημιουργήσαμε και λειτουργούν στον Δήμο: κατάστημα αλληλεγγύης, Δημοτικά ιατρεία και φαρμακείο, ξενώνας κακοποιημένων γυναικών, υπνωτήριο αστέγων.
- Δημιουργία στέγης κακοποιημένου παιδιού.
- Στήριξη Ευάλωτων Κοινωνικών Ομάδων (πολύτεκνοι, ΑμεΑ), με απαλλαγή δημοτικών τελών και παροχή ποιοτικών υπηρεσιών, χωρίς να υπάρχει η ανάγκη φυσικής παρουσίας στις κεντρικές υπηρεσίες.
- Στήριξη των πολυτέκνων με συγκεκριμένες δράσεις, σε στενή συνεργασία με τα συλλογικά τους όργανα.
- Προστασία των Ηλικιωμένων με λειτουργία νέων ΚΗΦΗ στην Καλούτσιανη και τους Αμπελόκηπους και προγράμματα ιαματικών λουτρών.
- Προγράμματα ψηφιακού εγγραμματοσμού ηλικιωμένων και ευπαθών ομάδων (πρόσφυγες, Ρομά).
- Δράσεις για ευπαθείς ομάδες του πληθυσμού.
- Συνέχιση των προγραμμάτων: «Βοήθεια στο Σπίτι» και ΚΗΦΗ.
- Δημιουργία και λειτουργία του προγράμματος «Ιατρική Βοήθεια στο Σπίτι».

ΑΠΟΚΑΤΑΣΤΑΣΗ & ΥΠΟΣΤΗΡΙΞΗ ΑΤΟΜΩΝ ΜΕ ΑΝΑΠΗΡΙΑ & ΧΡΟΝΙΑ ΝΟΣΗΜΑΤΑ

- Δημιουργία και λειτουργία κέντρων αποκατάστασης.
- Αξιοποίηση του σχεδίου Βιώσιμης Αστικής Ανάπτυξης για την απασχόληση ευπαθών ομάδων (επαγγελματική κατάρτιση, αναβάθμιση προσόντων και δεξιοτήτων).
- Οργάνωση επιχειρηματικών και επαγγελματικών δραστηριοτήτων ατόμων ΑμεΑ (καλλιέργεια λουλουδιών, κατασκευή παιχνιδιών).
- Λειτουργία δομών εκπαίδευσης και υποστήριξης των οικογενειών ΑμεΑ.
- Δημιουργία και λειτουργία δομών φιλοξενίας ατόμων ΑμεΑ, τα οποία δεν μπορούν να υποστηριχθούν από τις οικογένειές τους.
- Δημιουργία παιδικών χαρών ΑμεΑ (Πάρκο Πυρσινέλλα, πλατεία Χατζή).
- Συνεργασία ΚΗΦΗ, ΚΔΑΠ ΑμεΑ και λοιπών κοινωνικών δομών Δήμου με επιχειρήσεις για αξιοποίηση των ατόμων των κοινωνικών δομών.
- Δημιουργία δομών υποστήριξης και φιλοξενίας ατόμων με άνοια.
- Λειτουργία δομών εκπαίδευσης και υποστήριξης φροντιστών ατόμων με άνοια.
- Προγράμματα εθελοντικής «υιοθέτησης» ατόμων με αναπηρία.

ΥΠΟΣΤΗΡΙΞΗ ΠΡΟΣΦΥΓΩΝ ΠΡΟΓΡΑΜΜΑΤΑ ΚΟΙΝΩΝΙΚΗΣ ΙΑΤΡΙΚΗΣ

- Δημιουργία και λειτουργία δομών εκμάθησης της ελληνικής γλώσσας στους ενήλικες πρόσφυγες.
- Συνεργασία με το Πανεπιστήμιο, την Πρωτοβάθμια και Δευτεροβάθμια εκπαίδευση, για εκπόνηση προγραμμάτων ενσωμάτωσης των προσφύγων, με συμμετοχή τους σε πολιτιστικές εκδηλώσεις, επετείους και εορτασμούς, ώστε να γίνουν κοινωνικοί και αποδέκτες της Ελληνικής κουλτούρας.
- Προγράμματα κοινωνικής ιατρικής για τους πληθυσμούς των καταυλισμών (πρόσφυγες, Ρομά).
- Παρεμβάσεις σε κτίσματα που αποτελούν πηγή κινδύνου για τη δημόσια υγεία (μυοκτονίες, απεντομώσεις).

ΔΙΑΣΥΝΔΕΣΗ ΤΟΥ ΔΗΜΟΥ ΜΕ ΤΟ ΠΑΝΕΠΙΣΤΗΜΙΟ & ΤΑ ΝΟΣΟΚΟΜΕΙΑ

- Διασύνδεση των δομών του Δήμου (ΚΑΠΗ, ΚΗΦΗ, ΚΔΑΠ ΑμεΑ κ.α.) με το Πανεπιστήμιο και τα Νοσοκομεία, για ολοκληρωμένη προσέγγιση των προβλημάτων υγείας των κατοίκων και ανάπτυξη ιατρικο-κοινωνικού μοντέλου.
- Συνεργασία ΚΗΦΗ, ΚΔΑΠ ΑμεΑ, δομών υποστήριξης και φιλοξενίας ατόμων με άνοια με τα τμήματα: Λογοθεραπείας, Ψυχολογίας, Νοσηλευτικής, Παιδαγωγικό, Ειδικής αγωγής του Πανεπιστημίου.
- Προγράμματα εθελοντικής φροντίδας μέσω «υιοθέτησης» ηλικιωμένων από φοιτητές και νέους, αλλά και «υιοθέτησης» φοιτητών που το χρειάζονται, από οικογένειες της πόλης.
- Συνεργασία με τις δομές της εκπαίδευσης, τη ΜΕΡΙΜΝΑ, την ΕΛΕΠΑΠ, για διοργάνωση ενημερωτικών ημερίδων και εκδηλώσεων για τα προβλήματα των ΑμεΑ, την πρόληψη χρόνιων νοσημάτων και την ευαισθητοποίηση του κοινού.
- Συνεργασία με το Πανεπιστήμιο, την Πρωτοβάθμια και Δευτεροβάθμια εκπαίδευση και άλλους, για διοργάνωση εκδηλώσεων ενημέρωσης του κοινού σε φλέγοντα ζητήματα (σχέση φυσικού περιβάλλοντος και υγείας, αντιμετώπιση του ρατσισμού).



03

ΠΕΡΙΒΑΛΛΟΝ & ΒΙΩΣΙΜΟΤΗΤΑ

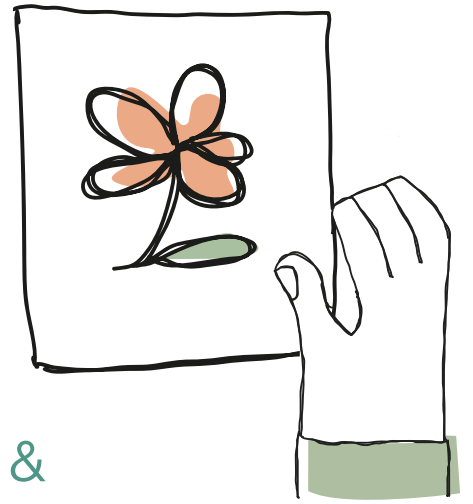

ΠΡΑΣΙΝΗ & ΒΙΩΣΙΜΗ ΠΟΛΗ

Στα πλαίσια της σταδιακής μετατροπής των Ιωαννίνων σε «πράσινη», βιώσιμη πόλη, οι παρακάτω προτάσεις μας έχουν ως στόχο την αναβάθμιση της σχέσης φυσικού και αστικού τοπίου του λεκανοπεδίου και την καθημερινή ποιοτική διαβίωση σε κλίμακα γειτονιάς.

ΣΥΝΟΛΙΚΑ ΓΙΑ ΤΟΝ ΔΗΜΟ

Επιδιώκουμε την τόνωση της περιφέρειας της πόλης και τη διάχυση σημείων ενδιαφέροντος εκτός κέντρου, με:

- Ολοκλήρωση του Χωρικού Σχεδίου Ιωαννίνων, το οποίο θα καθορίσει αναπτυξιακά και περιβαλλοντικά την εξέλιξη της πόλης για τα επόμενα χρόνια.
- Προώθηση όλων των παλιών πολεοδομήσεων (Σταυράκι, Κάτω Μάρμαρα, Άμμος, Ολυμπιάδα) και των αναγκαίων νέων οικιστικών επεκτάσεων.
- Έγκαιρη ολοκλήρωση των πράξεων εφαρμογής των εγκεκριμένων πολεοδομήσεων Δροσιάς, Πεντέλης, Ζευγαριών, Τσιφλικόπουλου.
- Δημιουργία ψηφιακού εργαλείου «Πολεοδομικά Δεδομένα Δήμου Ιωαννιτών» (GIS).
- Περιφερειακά parking στα πλαίσια των δεδομένων του ΣΒΑΚ και της κλιματικής ουδετερότητας, για βελτίωση της κυκλοφορίας και μείωση των ρύπων στο κέντρο.

- Ανάδειξη των βασικών εισόδων στην πόλη από τους εθνικούς οδικούς άξονες, ως μοχλό ανάπτυξης περιαστικών περιοχών και ως αναβάθμιση του τουριστικού χωρικού προϊόντος (φυτεύσεις, χώροι στάσης - info points κλπ.).
- Αξιοποίηση εγκαταλελειμμένων λατομείων για πολιτιστικούς και αθλητικούς σκοπούς (νέα σημεία αναφοράς στους οικισμούς της υπαίθρου).
- «Οικειοποίηση» του δημόσιου χώρου ώστε να εξασφαλίζονται συνθήκες παραδοσιακής γειτονιάς από άποψη κοινωνικοποίησης, ασφάλειας και κινητικότητας.
- Άμεση αναλυτική καταγραφή, συντήρηση και αναβάθμιση των υποδομών στο δημόσιο χώρο (πράσινο, παιδικές χαρές, αστικός εξοπλισμός, υπαίθριος αθλητισμός).

ΓΙΑ ΤΗΝ ΠΟΛΗ

Στοχεύουμε στην αναβάθμιση της καθημερινότητας, στη συμφιλίωση με το κλίμα, στο δημόσιο χώρο που ανήκει στους δημότες, με:

- Δημιουργία μικρών αστικών πυρήνων σε οικιστικές περιοχές (mini super-blocks), όπου στοχευμένες πεζοδρομήσεις, φυτεύσεις και αστικός εξοπλισμός, οργανώνουν συνοικίες, επαναπροσδιορίζοντας την έννοια της γειτονιάς και αναβαθμίζοντας την ποιότητα ζωής των κατοίκων.
- Δημιουργία κινήτρων για μικτές χρήσεις (εγκατάσταση κατοικίας για νέους, μικρών επιχειρήσεων), ως τόνωση σε περιοχές που δεν υπάρχει διασπορά χρήσεων.
- Ανάπλαση και ανάδειξη του χώρου που περιλαμβάνει το Πνευματικό Κέντρο, το κτιριακό συγκρότημα Βελή Τζαμί και τη λαϊκή αγορά και διασύνδεσή τους με την Αγία Μαρίνα, το τζαμί της Καλούτσιανης και την παραλίμνια περιοχή.
- Επαναπροσδιορισμό της αναλογίας χρήσεων στην εγκεκριμένη μελέτη για την επαναλειτουργία του παλιού Πανεπιστημίου στη Δομπόλη και εμπλουτισμό του κτιριολογικού προγράμματος με χρήσεις πολιτισμού (εκθέσεις, συνεργασίες με μουσεία, συμμετοχή τοπικών συλλόγων), για διάχυση του κυκλοφοριακού φόρτου, επέκταση της λειτουργίας του εκτός ωραρίου γραφείων και μετατροπή του σε νέο ζωντανό αστικό τοπόσημο.
- Αναβάθμιση του νότιου τμήματος του πάρκου Πυρσινέλλα, με ενσωμάτωση στάσεων για ηλικιωμένους και φυσικών διαμορφώσεων για υπαίθριες δραστηριότητες.
- Ενοποίηση του Πάρκου Πυρσινέλλα με το στρατόπεδο Βελισσαρίου, διασύνδεσή τους με τους πράσινους χώρους του κέντρου και ανάδειξή τους.

- Ανάπλαση πάρκου Ηρώων - Πλατείας Δημοκρατίας (Ρολόι - Διεθνές) με όρους σύγχρονου πάρκου και επισκεψιμότητας στην καθημερινότητα της πόλης.
- Δημιουργία μικρού πάρκου στους πρόποδες από τα Λιθαρίτσια.
- Δίκτυο στεγασμένων υπαίθριων στάσεων στους δημόσιους χώρους (πλατείες, πεζόδρομοι, πάρκα).
- Ευελιξία και προσαρμογή του δημόσιου χώρου ανάλογα με τις εποχές, με παράλληλη πρόβλεψη χώρων για πικ-νικ σε πράσινες ζώνες μέσω μικρών ελαφρών υποδομών.
- Εμπλουτισμό αστικής φύτευσης, όπου το επιτρέπουν τα γεωμετρικά χαρακτηριστικά της περιοχής (δέντρα και χαμηλή φύτευση στις γειτονιές), για βελτίωση μικροκλίματος της γειτονιάς.
- Πρωτογενή διαχείριση όμβριων για άρδευση πράσινων αστικών σημείων (εξέλιξη συνοικιακών κοινόχρηστων χώρων με τη λογική του πάρκου -πλατείας και τοπική συλλογή- χρήση του βρόχινου νερού για εξοικονόμηση πόρων).
- Αντιληπτική ενοποίηση κοινόχρηστων χώρων με σήμανση και αστικό εξοπλισμό κοινού concept, σε παραλλαγές προσαρμοσμένες σε κάθε παρέμβαση (π.χ., κρήνες πόσιμοι νερού, σημεία φόρτισης).
- «Οικειοποίηση» δημόσιων χώρων από συλλογικότητες, με σκοπό την ενεργή συμμετοχή και την προστασία της δημόσιας ιδιοκτησίας (εκδηλώσεις μικρής και μεγάλης κλίμακας πολιτιστικών συλλόγων και σωματείων).
- Δημιουργία δικτύου σημείων ενδιαφέροντος για παιδιά, εφήβους, ηλικιωμένους, ΑμεΑ, σε πεζόδρομους, πλατείες, πάρκα, με τις αντίστοιχες προβλέψεις για τις ανάγκες τους (υλικά, πρόσβαση, φωτισμός, φορτιστές, παιχνίδι, ασφάλεια).
- Σχεδιασμός θεματικών χώρων για παιδιά με έμφαση στην ανάπτυξη δεξιοτήτων (μικρή κλίμακα παρεμβάσεων, ευρεία διασπορά σε γειτονιές, αναβάθμιση καθημερινότητας οικογενειών).

ΓΙΑ ΤΑ ΓΙΑΝΝΕΝΑ ΚΑΙ ΤΗ ΛΙΜΝΗ

Προτεραιότητά μας είναι η συνειδητοποιημένη συμβίωση των δημοτών με το λιμναίο οικοσύστημα, με όρους υγιούς αλληλεπίδρασης:

- Αποκατάσταση φυσικής όχθης Παμβώτιδας με σταδιακή απομάκρυνση του κρηπιδότοιχου στο αστικό λιμναίο μέτωπο και απόδοση της νέας όχθης σε ήπιες χρήσεις αναψυχής, περιπάτου, θέασης της λίμνης κλπ.
- Ανάπλαση της παραλίμνιας ζώνης της πόλης, με δημιουργία Αστικού και Μητροπολιτικού πάρκου, καθώς και οικολογικού πάρκου στις δημόσιες εκτάσεις γύρω από τη λίμνη.

- Ανάδειξη περιοχών με διαφορετική ταυτότητα περιμετρικά της λίμνης.
- Αντιληπτική “στροφή” της πόλης προς τη λίμνη, ως δράση βιωματικού συσχετισμού των κατοίκων με την Παμβώτιδα (π.χ. ανάδειξη μέσω μικρών στάσεων των σημείων θέας προς τη λίμνη μέσα από τον αστικό ιστό).
- Σημεία προβολής με απλό πληροφοριακό υλικό στους δημόσιους χώρους και τον Παραλίμνιο (QR codes, ανάγλυφες εγκαταστάσεις, ψηφιακές εφαρμογές και διαδραστικό ηχοτόπιο με την ιστορία και το παρόν της πόλης).
- Εισαγωγή στοιχείων του λιμναίου τοπίου στην πόλη, ως εκπαίδευση των δημοτών (εμφανής κατά τόπους αποστράγγιση όμβριων ως στοιχείο αναπλάσεων, ενδείξεις διαχείρισης όμβριων).
- Θεσμοθέτηση από την πολιτεία του πλαισίου προστασίας του οικοσυστήματος της Παμβώτιδας και σύσταση ειδικής υπηρεσίας λιμενικού σώματος με μόνιμη παρουσία σωστικής λέμβου για την αντιμετώπιση εκτάκτων αναγκών.

ΣΥΜΜΕΤΟΧΙΚΟΤΗΤΑ ΣΤΟΝ ΑΣΤΙΚΟ ΣΧΕΔΙΑΣΜΟ & ΤΗ ΛΕΙΤΟΥΡΓΙΑ ΤΟΥ ΔΗΜΟΥ

Στοχεύουμε στη διασφάλιση της ευρύτερης δυνατής κοινωνικής ωφέλειας και στην ανάδειξη ουσιαστικότερων παραμέτρων στις αποφάσεις του Δήμου, με:

- Θεσμοθέτηση Συμμετοχικών διαδικασιών σε επίπεδο γειτονιάς, συνοικίας, συλλόγου, για τη διαμόρφωση του Τεχνικού Προγράμματος.
- Υιοθέτηση των αρχιτεκτονικών διαγωνισμών σε φάσεις, με μεγαλύτερη εμπλοκή των δημοτών σε πρώιμο στάδιο ως κύρια πρακτική.
- Άνοιγμα σχέσης πολιτισμού - αρχιτεκτονικής, με οργάνωση δράσεων σε χώρους ιδιαίτερης αρχιτεκτονικής σημασίας, ενσωματώνοντας κτήρια και δημόσιους χώρους στη συλλογική κουλτούρα.
- Επανενεργοποίηση του συμμετοχικού προϋπολογισμού (αστικές γωνιές σχεδιασμένες από τους δημότες, νέες ιδέες).
- Επιβράβευση των αξιόλογων ιδιωτικών πρακτικών για επεμβάσεις στο όριο ιδιοκτησίας - κοινόχρηστου, μέσω φωτογραφικών διαγωνισμών.
- Οργάνωση περιπάτων και παιχνιδιών για παιδιά στο λεκανοπέδιο, με στόχο την εξοικείωσή τους με τον δημόσιο φυσικό και δομημένο χώρο.
- Συνεργασίες σε τακτική βάση με το Πανεπιστήμιο. Αξιοποίηση της δημιουργικής κοινότητας των Πανεπιστημιακών τμημάτων Αρχιτεκτόνων Μηχανικών και Καλών Τεχνών.

ΑΣΤΙΚΗ ΚΙΝΗΤΙΚΟΤΗΤΑ ΠΡΟΤΕΡΑΙΟΤΗΤΑ ΠΕΖΟΣ & MMM

- Εφαρμογή του Σχεδίου Βιώσιμης Αστικής κινήτικότητας, με προτεραιότητα τον πεζό, το ποδήλατο και τα Μέσα Μαζικής Μεταφοράς.
- Δημιουργία parking πέριξ του αστικού ιστού και οργάνωση μετακινήσεων με μαζικά Μέσα.
- Δημιουργία νέου εκτεταμένου δικτύου πεζοδρομήσεων και αισθητικών παρεμβάσεων στα κέντρα και τις γειτονιές.
- Εκπόνηση προγράμματος κινήτικότητας ΑμεΑ και ειδικών ομάδων (ηλικιωμένοι, γονείς με καροτσάκια), ώστε να εξασφαλιστεί η όσο το δυνατόν αυτόνομη μετακίνησή τους στους δρόμους, στα πεζοδρόμια, στους χώρους πολιτισμού, στα μνημεία και τους χώρους άθλησης.
- Έξυπνες διαβάσεις με γραμμογράφηση στο οδόστρωμα, προειδοποιητικές πινακίδες και φωτισμό, που ενεργοποιούνται αυτόματα.
- Μετρητές αυτοκινήτων και μπάρες στην είσοδο - έξοδο του Κάστρου.
- Εκπόνηση προγράμματος σταδιακής εφαρμογής του ολοκληρωμένου σχεδίου κυκλοφορίας και στάθμευσης, για την καλύτερη εξυπηρέτηση των κατοίκων και του επισκέπτη.

ΠΡΩΘΗΣΗ ΤΗΣ ΕΝΕΡΓΕΙΑΚΗΣ ΔΗΜΟΚΡΑΤΙΑΣ ΕΝΙΣΧΥΣΗ ΤΗΣ ΕΝΕΡΓΕΙΑΚΗΣ ΑΥΤΟΝΟΜΙΑΣ

Τα τελευταία χρόνια, στους τομείς της ενέργειας, των φυσικών πόρων, του περιβάλλοντος και της ψηφιακής τεχνολογίας, διαμορφώνονται νέα δεδομένα και δημιουργούνται σημαντικές ευκαιρίες ανάπτυξης νέων οικονομικών και παραγωγικών δραστηριοτήτων. Η αξιοποίηση των νέων συνθηκών, με επεξεργασία και εφαρμογή Σχεδίων δράσης, θα δώσει μεγάλη ώθηση στον τόπο.

- Αναθεώρηση του υφιστάμενου οδικού χάρτη (roadmap) “Ιωάννινα 2030 - Κλιματικά ουδέτερη πόλη” για την ενίσχυση του ρόλου των πολιτών και την ενσωμάτωση σχετικών δράσεων, με ποιοτικούς και ποσοτικούς στόχους.
- Σύνταξη και δημοσίευση χάρτας διαθέσιμων δημοτικών κτιρίων και υποδομών, ώστε να μπορούν να παραχωρηθούν σε ομάδες πολιτών με όρους “κοινών”.
- Εφαρμογή των προτάσεων του Σχεδίου Βιώσιμης Ενέργειας για την εξοικονόμηση ενέργειας και ενεργειακών πόρων.

- Ενθάρρυνση των πολιτών και συνδρομή του Δήμου, για αξιοποίηση του θεσμικού πλαισίου για τις Ενεργειακές κοινότητες.
- Σύσταση γραφείου μιας στάσης για υποστήριξη, ενημέρωση και εκπαίδευση σε θέματα ενεργειακών κοινοτήτων και ανθεκτικότητας.
- Δικτύωση με ενεργειακές κοινότητες και σχετικούς φορείς από την Ελλάδα και την υπόλοιπη Ευρώπη.
- Υλοποίηση κοινωνικά καινοτόμων ενεργειακών έργων όπως: ιδιοκατανάλωση ενέργειας, δίκτυα φόρτισης ηλεκτρικών οχημάτων και σύστημα διαμοιρασμού ηλεκτρικών οχημάτων.
- Συμμετοχή του Δήμου σε σχήματα παραγωγής ενέργειας από ΑΠΕ, για επιτάχυνση της ενεργειακής μετάβασης με όρους κοινωνικής δικαιοσύνης.
- Ανάπτυξη στις αγροτικές περιοχές του Δήμου δραστηριοτήτων παραγωγής ενέργειας από βιομάζα, βιοαέριο κ.α. με μεγάλο περιβαλλοντικό και αναπτυξιακό όφελος.
- Δημιουργία του πρώτου δημοτικού αγροβολταϊκού έργου σε αστικό περιβάλλον στην Ελλάδα.
- Ηλεκτροκίνηση δημοτικών οχημάτων και εγκατάσταση σταθμών φόρτισης με φωτοβολταϊκά.
- Αξιοποίηση οροφών σχολείων, δημοτικών κτηρίων και άλλων ακινήτων του Δήμου, για εικονική αυτοπαραγωγή και στήριξη ευάλωτων νοικοκυριών.
- Αντικατάσταση των φωτιστικών στοιχείων των πάρκων με νέας τεχνολογίας led ηλιακών φωτιστικών, με χρήση συσσωρευτών.
- Πιλοτική εγκατάσταση συστήματος συλλογής του βρόχινου νερού και χρήση αυτού για ορισμένες ανάγκες (πλύσιμο, άρδευση, δροσισμός).
- Εκσυγχρονισμό των αντλιοστασίων της ΔΕΥΑΙ για βελτίωση της ενεργειακής αποδοτικότητας (τοποθέτηση inverter, μείωσης αέργου ισχύος).
- Πιλοτική εφαρμογή «Έξυπνα φώτα δρόμου» που τροφοδοτούνται από την ενέργεια κίνησης των πεζών και των οχημάτων, με δημιουργία αντίστοιχων διαδραστικών διαδρομών και περιπάτων, όπου ο πολίτης θα μπορεί να κατανοήσει (μέσω οθόνης ενημέρωση) πόση ενέργεια έχει παραχθεί από τη δράση του.
- Πιλοτική Δημιουργία ενεργειακά αυτόνομου δημοτικού parking, με κάλυψη όλων των ενεργειακών του αναγκών, καθώς και των σημείων φόρτισης ηλεκτρικών οχημάτων, με φωτοβολταϊκά και συσσωρευτές.

ΚΑΘΑΡΟΣ & ΠΡΑΣΙΝΟΣ ΔΗΜΟΣ

- Άμεση βελτίωση της καθαριότητας και της εικόνας της πόλης, με ενίσχυση σε έμφυχο δυναμικό των τμημάτων καθαριότητας, συντήρησης και πρασίνου.
- Εφαρμογή του Τοπικού Σχεδίου Διαχείρισης Αστικών Στερεών Αποβλήτων (ΑΣΑ) για ολοκληρωμένη διαχείριση των αποβλήτων (ανακύκλωση, επαναχρησιμοποίηση).

- Άμεση δημιουργία του «Πράσινου Σημείου», «Γωνιών ανακύκλωσης» και τμήματος συλλογής προϊόντων πρασίνου και βιοαποβλήτων.
- Θέσπιση κινήτρων για:
 - Χωριστή συλλογή επιμέρους ρευμάτων ανακυκλώσιμων υλικών (γυαλί, χαρτί, πλαστικό, μέταλλο).
 - Χωριστή συλλογή και κομποστοποίηση των βιοαποβλήτων (τροφές, πράσινο).
 - Χωριστή συλλογή και διαχείριση λοιπών υλικών (ογκώδη, ΑΗΗΕ, μπαταρίες, ΑΕΚΚ) που μπορούν να επαναχρησιμοποιηθούν ή να ανακυκλωθούν.
 - Μείωση των αποβλήτων που οδηγούνται για επεξεργασία και ταφή.

ΒΕΛΤΙΩΣΗ ΤΗΣ ΖΩΗΣ ΜΕΣΩ ΤΟΥ ΝΕΡΟΥ - ΔΕΥΑΙ

Η έννοια της Βιώσιμης Ανάπτυξης σε μία πόλη είναι άρρηκτα συνδεδεμένη με τη διαχείριση του πόσιμου νερού και την υπεύθυνη και αποτελεσματική διαχείριση των λυμάτων.

Η ΔΕΥΑΙ που έχει την ευθύνη ύδρευσης και αποχέτευσης της πόλης, πρέπει με συνεχή και δυναμική παρουσία να προστατεύει τους φυσικούς πόρους και να μεριμνά για τη συνεχή βελτίωση της ποιότητας της ζωής των κατοίκων. Σε αυτή την κατεύθυνση προτείνουμε:

- Στενή συνεργασία με τον αρμόδιο Φορέα Διαχείρισης Στερεών Αποβλήτων, ο οποίος διαχειρίζεται όλες τις απαραίτητες υποδομές για την ολοκληρωμένη διαχείριση των σύμμεικτων και προδιαλεγμένων απορριμμάτων.
- Υπογειοποίηση των κάδων -σε σύγχρονα πρότυπα- σε όποια σημεία το επιτρέπουν τα γεωμετρικά δεδομένα των δρόμων.
- Αντιμετώπιση του φαινομένου της αιθαλομίχλης, μέσω μείωσης των ρύπων και βαθμιαίας αντικατάστασης των καυσίμων και των παραδοσιακών μορφών θέρμανσης στο Λεκανοπέδιο, με ανανεώσιμες και καθαρότερες πηγές ενέργειας (βιομάζα, βιοαέριο, φυσικό αέριο, ηλεκτρισμός).
- Διαχείριση αποβλήτων προϊόντων καπνού (σταχτοδοχεία εξωτερικού χώρου κ.α.).
- Σταδιακή εφαρμογή μεθόδων για την αξιοποίηση του «γκρίζου νερού».

ΜΕΛΕΤΕΣ ΣΧΕΔΙΑ ΠΡΟΣΤΑΣΙΑΣ

- Σύνταξη γενικών Σχεδίων Ύδρευσης και αποχέτευσης (Master Plan) με στόχο:
 - Την αποτύπωση της υφιστάμενης κατάστασης κρίσιμων ζητημάτων ύδρευσης και αποχέτευσης (καταναλώσεις, απώλειες δικτύων, αξιολόγηση υποδομών).
 - Τον εντοπισμό των υδατικών πόρων που θα καλύψουν τις μελλοντικές ανάγκες της πόλης.
 - Τον σχεδιασμό των απαραίτητων υποδομών και την υιοθέτηση άμεσων μέτρων προστασίας για τα κρίσιμα έργα ύδρευσης και αποχέτευσης.

- Σύνταξη Σχεδίων Ασφαλείας Νερού για την ποιοτική διαχείριση των υδάτων από την πηγή έως και τη βρύση του καταναλωτή.
- Άμεση Έκδοση Αδειών Χρήσης Νερού για όλες τις υδρογεωτρήσεις, για την Περιβαλλοντική αδειοδότηση των συγκροτημάτων και την εξασφάλιση της ποιοτικής λειτουργίας τους.

ΥΠΟΔΟΜΕΣ ΣΧΕΔΙΑΣΜΟΣ ΕΡΓΩΝ

- Πλατφόρμα GIS υποδομών με Χαρτογράφηση και ψηφιοποίηση του δικτύου και των κρίσιμων στοιχείων-υποδομών και δημιουργία πλατφόρμας επικοινωνίας για κρίσιμα θέματα (τηλεμετρήσεις, βλάβες, καταναλώσεις, διακανονισμοί).
- Άμεση σύνδεση με τον στόχο της πόλης για τις ενεργειακά ουδέτερες και έξυπνες πόλεις (η ΔΕΥΑΙ και τα αντλιοστάσιά της είναι ο μεγαλύτερος καταναλωτής ενέργειας της πόλης) και εφαρμογή των προτάσεων του ΣΔΒΕ για την εξοικονόμηση ενέργειας και πόρων.
- Υιοθέτηση συστημάτων εναλλακτικής και ήπιας διαχείρισης όμβριων για τη διατήρηση και την προστασία των φυσικών πόρων και τη μείωση του κόστους κατασκευής και συντήρησης των νέων έργων υποδομής.
- Μελέτη για την χωροθέτηση και κατασκευή εμβληματικού, βιοκλιματικού κτιρίου για την ΔΕΥΑΙ με στόχο τη φιλοξενία του συνόλου των υπηρεσιών και την άριστη εξυπηρέτηση των πολιτών σε ένα σύγχρονο, φιλικό περιβάλλον.



ΔΙΑΧΕΙΡΙΣΗ ΤΩΝ ΑΔΕΣΠΟΤΩΝ

Η συμπεριφορά μας απέναντι στα ζώα είναι δείγμα πολιτισμού και παιδείας.

Ως παράταξη και ως μονάδες έχουμε ευθύνη να μιλάμε για αυτούς που δεν έχουν φωνή, να υπερασπιζόμαστε τα δικαιώματά τους, να ευαισθητοποιούμε τους πολίτες μέσω της δημιουργίας φιλοζωικής κουλτούρας και να φροντίζουμε για την πιστή και αυστηρή εφαρμογή της νομοθεσίας.

Αδέσποτα είναι τα ζώα που ζουν στους δρόμους ή στην ύπαιθρο, τρέφονται ανεπαρκώς, πέφτουν θύματα κακοποίησης κι αναπαράγονται ανεξέλεγκτα, όχι προφανώς από δική τους επιλογή, αλλά λόγω εγκατάλειψής τους από τον άνθρωπο.

Προτάσεις:

- **ΠΡΟΓΡΑΜΜΑ ΣΤΕΙΡΩΣΕΩΝ** σε συνεργασία με τοπικούς κτηνιάτρους και σε συνεννόηση με τις τοπικές φιλοζωικές οργανώσεις, δημιουργούμε κινητές μονάδες στείρωσεων, φροντίζουμε για τη φιλοξενία των ζώων μέχρι να αναρρώσουν, την καταγραφή και την ειδική σήμανσή τους.
- **ΕΛΕΓΧΟΙ ΣΕ ΔΕΣΠΟΖΟΜΕΝΑ ΖΩΑ.** Καθημερινοί έλεγχοι σε χώρους όπου συχνάζουν τα δεσποζόμενα ζώα όπως π.χ. το παραλίμνιο. Έλεγχος τσιπαρίσματος, στείρωσης και επαρκούς εμβολιασμού τους. Συχνοί έλεγχοι στα κυνηγετικά σκυλιά σε συνεργασία με τον κυνηγετικό σύλλογο.
- **ΟΡΓΑΝΩΜΕΝΗ ΔΙΩΞΗ ΠΑΡΑΝΟΜΩΝ ΕΚΤΡΟΦΕΩΝ**
- **ΑΝΑΒΑΘΜΙΣΗ ΚΑΙ ΕΚΣΥΧΡΟΝΙΣΜΟΣ ΔΗΜΟΤΙΚΟΥ ΚΑΤΑΦΥΓΙΟΥ,** ώστε οι συνθήκες διαβίωσης των αδέσποτων να είναι όσο το δυνατόν ιδανικές. Ενίσχυση του προσωπικού του καταφυγίου και δημιουργία ειδικού χώρου ενημέρωσης του κοινού και χώρου που μπορούν να προαχθούν οι υιοθεσίες.
- **ΑΜΕΣΗ ΕΠΕΜΒΑΣΗ ΣΕ ΚΑΚΟΠΟΙΗΤΙΚΑ ΠΕΡΙΣΤΑΤΙΚΑ**
- **ΠΡΟΓΡΑΜΜΑ ΥΠΕΥΘΥΝΩΝ ΥΙΟΘΕΣΙΩΝ**

- **ΠΡΟΓΡΑΜΜΑ «ΥΙΟΘΕΤΗΣΕ ΕΝΑ ΑΔΕΣΠΟΤΟ»** σε σχολεία, φορείς, ιδρύματα, γηροκομεία κτλ.
- **ΕΚΠΑΙΔΕΥΣΗ ΣΚΥΛΩΝ ΘΕΡΑΠΕΙΑΣ.** Εκπαιδεύουμε αδέσποτους σκύλους ως οδηγούς τυφλών, σκύλους θεραπείας, σκύλους βοηθούς ατόμων με αναπηρία και σκύλους διάσωσης.
- **ΤΟΠΟΘΕΤΗΣΗ ΕΙΔΙΚΩΝ ΣΥΣΚΕΥΩΝ** με υλικά περισυλλογής και απόρριψης ακαθαρσιών σε όλες τις γειτονιές.
- **ΤΟΠΟΘΕΤΗΣΗ ΕΙΔΙΚΩΝ ΣΥΣΚΕΥΩΝ ΓΙΑ ΠΑΡΟΧΗ ΤΡΟΦΗΣ ΚΑΙ ΝΕΡΟΥ** σε όλες τις γειτονιές.
- **ΔΗΜΙΟΥΡΓΙΑ dog parks** για την ασφαλή εκτόνωση των δεσποζόμενων ζώων.
- **ΚΑΘΙΕΡΩΣΗ ΗΜΕΡΑΣ ΥΙΟΘΕΣΙΑΣ** όπου μια φορά τον χρόνο σε κεντρικό σημείο της πόλης θα πραγματοποιούνται εκδηλώσεις που θα προάγουν τον θεσμό της υιοθεσίας.
- **ΔΗΜΙΟΥΡΓΙΑ ΕΞΕΙΔΙΚΕΥΜΕΝΟΥ ΤΜΗΜΑΤΟΣ ΤΗΣ ΔΗΜΟΤΙΚΗΣ ΑΣΤΥΝΟΜΙΑΣ ΓΙΑ ΤΑ ΑΔΕΣΠΟΤΑ ΖΩΑ**, εφόσον προβλέπεται από τη νομοθεσία.

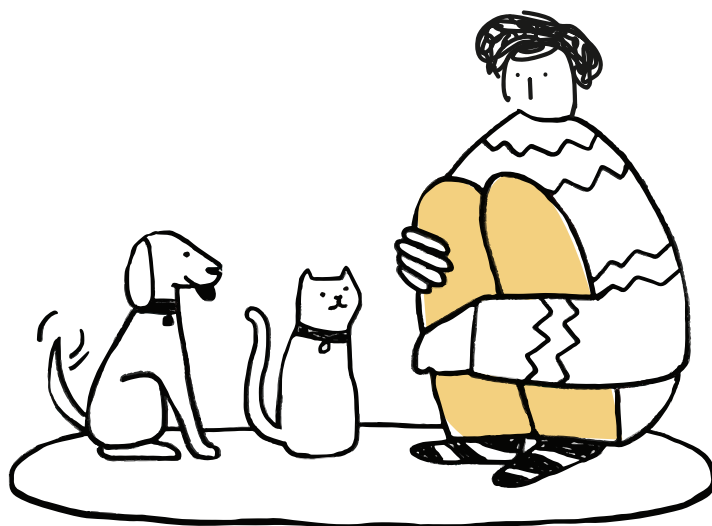

04

ΠΑΙΔΕΙΑ & ΠΟΛΙΤΙΣΜΟΣ

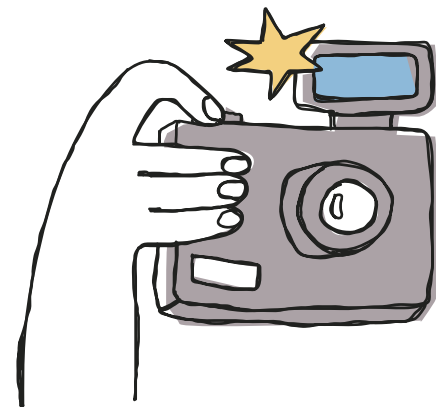

Παιδεία και πολιτισμός για τα Γιάννενα, μια πόλη με μεγάλη ιστορική και πολιτισμική παράδοση, κέντρο του νεοελληνικού διαφωτισμού, έδρα ενός από τα μεγαλύτερα και παλαιότερα πανεπιστήμια της χώρας, είναι σε πρώτη προτεραιότητα.

- Στήριξη του Πνευματικού Κέντρου και του Δημοτικού Περιφερειακού Θεάτρου, θεσμών που «απογειώσαμε» κατά τη θητεία μας και ανάδειξή τους σε στρατηγικό φορέα πολιτιστικής και οικονομικής ανάπτυξης της πόλης και του τόπου.
- Συνεχής προσπάθεια για καθιέρωση μόνιμου φεστιβαλικού θεσμού τεχνών με διεθνή εμβέλεια και αναγνωρισιμότητα (φεστιβάλ αρχαίου δράματος, Ιτς Καλέ).
- Προώθηση των πρωτοβουλιών που έπαιξαν καθοριστικό ρόλο για την ένταξη του Περιφερειακού Θεάτρου στο Διεθνές Δίκτυο Αρχαίου Δράματος: το «Θερινό Μαντείο», ένα εργαστήριο καλλιτεχνικής έρευνας για το αρχαίο δράμα που εγκαινίασε το 2018 το ΔΗΠΕΘΕ, αλλά και το Φεστιβάλ Αρχαίου Δράματος που διοργανώναμε από το 2017 στο Αρχαίο Θέατρο της Δωδώνης.
- Θεσμοθέτηση της πρωτοβουλίας για λειτουργία Πανελληνίου Δικτύου Δημοτικών Φορέων Πολιτισμού και καθιέρωση της πόλης μας ως σημείο αναφοράς της Ελληνικής περιφέρειας για τον πολιτισμό.

AGENDA ΠΟΛΙΤΙΣΤΙΚΗΣ ΚΑΙΝΟΤΟΜΙΑΣ

- Καθιέρωση ετήσιου Φεστιβάλ Lake of Light & Sound, με παρουσίαση ειδικών ομάδων από την Ελλάδα και το εξωτερικό.
- Καθιέρωση ετήσιου «Street Art Festival», ως ενδυνάμωση της σχέσης καθημερινότητας - δημόσιου χώρου - τέχνης.
- Επαναφορά και ενίσχυση του επιτυχημένου θεσμού του «Soundtrope festival».
- Θερινό Φεστιβάλ Τοπικής Δημιουργίας, με συμμετοχή τοπικών καλλιτεχνών και δημιουργών, στους τομείς των παραστατικών και εικαστικών τεχνών.
- Εικαστικές παρεμβάσεις στους χώρους που γυρίστηκαν σκηνές των έργων του Θόδωρου Αγγελόπουλου.
- Ενίσχυση και καθιέρωση των πετυχημένων πολιτιστικών θεσμών (Its Kale Festival, Το Κάστρο των Παιδιών, Ioannina Open Air Film Festival, Από τις Οθόνες του Κόσμου).
- Ανάδειξη στο παλιό Πανεπιστήμιο χώρων πολιτιστικής δημιουργίας και δράσης, όπου σε συνεργασία με διεθνή μουσεία και τοπικούς συλλόγους θα χτυπά η καρδιά της πόλης (αίθουσες πολλαπλών χρήσεων, εργαστήρια θεάτρου, εικαστικών τεχνών, φωτογραφίας, συντήρησης έργων τέχνης).
- Ανάπλαση κτιριακού συγκροτήματος Βελή Τζαμί και δημιουργία Κόμβου Εικονικής Πραγματικότητας, το οποίο θα περιλαμβάνει πρωτοποριακό τεχνολογικά Σύστημα Τρισδιάστατης Στερεοσκοπικής Προβολής σε ειδικά διαμορφωμένη αίθουσα.
- Δημιουργία Χώρου εργαστηρίων και εκθέσεων επισκεπτών καλλιτεχνών (residencies) στο Μεντρεσέ Βελή Πασά.
- Δρομολόγηση των διαδικασιών ανέγερσης νέου κτηρίου για το Δημοτικό Θέατρο.
- Αναβάθμιση της Δημοτικής Πινακοθήκης με μεταστέγαση σε νέο κατάλληλο χώρο.

ΕΚΠΑΙΔΕΥΤΙΚΑ ΤΜΗΜΑΤΑ ΠΝΕΥΜΑΤΙΚΟΥ ΚΕΝΤΡΟΥ

- Ενίσχυση του ρόλου και του έργου των σχολών και των τμημάτων που λειτουργούν στο Πνευματικό κέντρο.
- Αναβάθμιση της συμφωνικής ορχήστρας του Δημοτικού Ωδείου, καθώς και όλων των συνόλων παρουσίασης.
- Δημιουργία χορωδίας ενηλίκων.
- Δημιουργία νέων τμημάτων που θα περιλαμβάνουν νέες μορφές τέχνης (πολυμέσα, φωτογραφία, animation, video art, aerial, yoga, hip-hop κ.α.)
- Αναβάθμιση των πτυχίων που παρέχονται από τις σχολές, σύνδεσή τους με την αγορά εργασίας και καθιέρωση υποτροφιών σε αριστούχους μαθητές.
- Ενίσχυση των επαγγελματικών θεατρικών ομάδων της περιοχής, αλλά και των ερασιτεχνικών ομάδων, τους αληθινούς εραστές της τέχνης.
- Δημιουργία Παραρτημάτων του Πνευματικού Κέντρου σε όλες τις Δημοτικές Ενότητες, με αυτοτελείς δράσεις, εκδηλώσεις και εκπαιδευτικά τμήματα.
- Ανέγερση Στέγης Ερασιτεχνικής Δημιουργίας πλήρως εξοπλισμένης, για χρήση από ομάδες, καλλιτέχνες και δημιουργούς.

ΠΟΛΙΤΙΣΜΟΣ & ΕΞΩΣΤΡΕΦΕΙΑ

- Υπερτοπικές συνέργειες για την προβολή του πολιτισμικού αποθέματος και την παραγωγή σύγχρονων πολιτιστικών προϊόντων.
- Ουσιαστική συνεργασία με το Πανεπιστήμιο σε όλους τους τομείς (επαγγελματικός προσανατολισμός, δια βίου εκπαίδευση, κατάρτιση, εκδηλώσεις) και καθιέρωση ετήσιου Φεστιβάλ επιστημών.
- Ετήσια εκδήλωση παρουσίασης στην Αθήνα του πολιτιστικού δυναμικού της πόλης και της Ηπείρου, με στόχο την προβολή και την προώθηση νέων καλλιτεχνών, δημιουργών και σχημάτων.
- Συνεργασία με την πρωτοβάθμια και τη δευτεροβάθμια εκπαίδευση για άμεση συμμετοχή των μαθητών και των συλλόγων γονέων στη διοργάνωση πολιτιστικών εκδηλώσεων, ημερίδων, εκδηλώσεων γνωριμίας με την αρχιτεκτονική και την πολιτισμική παράδοση της πόλης.

ΠΑΙΔΕΙΑ

- Βελτίωση και εκσυγχρονισμός των σχολικών μονάδων και των συμπληρωματικών υποδομών μέσα και έξω από το σχολείο, ώστε να καταστούν πολυχώροι ανάπτυξης πολύπλευρων δραστηριοτήτων και ελκυστικά κέντρα της γειτονιάς.
- Ανέγερση και λειτουργία νέων Δημοτικών σχολείων στο Νεοχωρόπουλο, στο Σταυράκι, τη Νέα Ζωή, τον Κατσικά, αλλά και νέων Νηπιαγωγείων στην Ανθούπολη, το Κουτσελιό, τον Κατσικά και τη Νέα Ζωή.
- Δημιουργία εφαρμογής άμεσης ενημέρωσης των υπηρεσιών του Δήμου για υλικές ζημιές στις σχολικές υποδομές που θέτουν σε κίνδυνο την ασφάλεια των μαθητών.
- Ανάπτυξη δράσεων, εκδηλώσεων και προγραμμάτων, που θα φέρουν τον πολιτισμό πιο κοντά σε ευαίσθητες κοινωνικές ομάδες, στους νέους, στα παιδιά (το κοινό του μέλλοντος), στο κοινό της περιφέρειάς μας.

05

ΤΟΠΙΚΗ ΑΝΑΠΤΥΞΗ

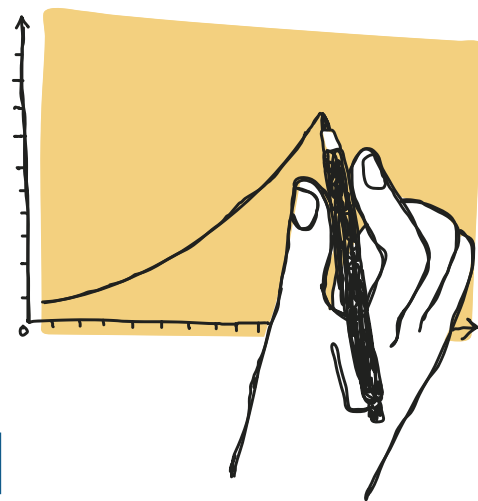

ΚΑΙΝΟΤΟΜΙΑ & ΚΟΙΝΩΝΙΚΗ ΟΙΚΟΝΟΜΙΑ

- Δημιουργία κόμβου κοινωνικής οικονομίας και ανοιχτής καινοτομίας στο κέντρο της πόλης που θα περιλαμβάνει:
 - Χώρο συνεργατικής εργασίας «co-working space», όπου αυτοαπασχολούμενοι, φοιτητές, εργαζόμενοι στον χώρο της τεχνολογίας «ψηφιακοί νομάδες» θα μπορούν να εργάζονται, ενεργοποιώντας συνεργασίες.
 - Κοινόχρηστο εργαστήριο κατασκευών «makerspace» και σύνδεσή του με την τοπική οικονομία (π.χ., αγροτική παραγωγή, κτηνοτροφία, οινοποιεία).
 - Γραφείο ενημέρωσης και υποστήριξης πολιτών και φορέων για την κοινωνική οικονομία (ελεύθερο λογισμικό, λογισμικό ανοικτού κώδικα κ.ά.).
- Ανάπτυξη επιχειρηματικών δράσεων που ωφελούν την τοπική κοινότητα και δίνουν την ευκαιρία για απασχόληση σε αρκετές ομάδες πληθυσμού.

ΕΝΘΑΡΡΥΝΣΗ

ΠΡΩΤΟΓΕΝΟΥΣ ΠΑΡΑΓΩΓΗΣ

- Καταγραφή δημοτικών εκτάσεων με σκοπό την αξιοποίηση από Ομάδες Παραγωγών ή και από μεμονωμένους παραγωγούς.
- Ολοκλήρωση προγράμματος έργων αγροτικής οδοποιίας και υποδομών.
- Βελτίωση των υποδομών για εκτατική κτηνοτροφία (ομβροδεξαμενές, δρόμοι και στέγαστρα).
- Προώθηση τοπικών αγροτικών προϊόντων μέσω της λειτουργίας τοπικών αγορών και εκθέσεων.
- Δημοπράτηση δημοτικών εκτάσεων για κάλυψη αναγκών και αξιοποίησή τους από κτηνοτρόφους.
- Σύσταση Συμβουλευτικής – Γνωμοδοτικής Επιτροπής για θέματα Πρωτογενούς Τομέα, με ευρεία συμμετοχή φορέων, συνεταιρισμών και επιστημονικών ινστιτούτων.
- Περαιτέρω ενίσχυση του θεσμού των λαϊκών αγορών, για λειτουργία λαϊκής αγοράς σε κάθε γειτονιά.
- Δημιουργία μόνιμης στεγασμένης σύγχρονης λαϊκής αγοράς που θα ανταποκρίνεται στις σημερινές ανάγκες και θα αποτελεί σημείο ενδιαφέροντος και προσέλκυσης των επισκεπτών.
- Ριζική ανάπλαση της Λαϊκής Αγοράς του Αγίου Νικολάου, για τη μετατροπή της σε ένα ελκυστικό χώρο ανάδειξης, προβολής και προώθησης τοπικών προϊόντων.
- Στήριξη της παραγωγής προϊόντων πρεσβευτών του Δήμου και της ευρύτερης περιοχής, με ιδιαίτερη έμφαση στην παραγωγή βιολογικών προϊόντων.
- Υποστήριξη στους πολίτες για ένταξη σε προγράμματα χρηματοδότησης (LEADER, σχέδια βελτίωσης κλπ.).

ΣΤΗΡΙΞΗ

ΤΩΝ ΕΠΙΧΕΙΡΗΣΕΩΝ

- Στήριξη της τοπικής επιχειρηματικότητας, με αναβάθμιση των υπηρεσιών γενικού οικονομικού ενδιαφέροντος και αξιοποίηση των συγκριτικών πλεονεκτημάτων του τόπου.
- Σύσταση Δικτύου επιχειρηματικότητας, με τη συμμετοχή και τη συνεργασία δημόσιων οργανισμών, επιμελητηρίων, ακαδημαϊκών ιδρυμάτων, κλαδικών φορέων.
- Ioannina Digital Lab (IDL), κέντρο τεχνολογικής καινοτομίας όπου θα υποστηρίζονται τεχνολογικές ιδέες οι οποίες μετατρέπονται σε προηγμένες λύσεις IoT.
- Ioannina Business Hub (IBH), επαγγελματικές συστάσεις, συμμετοχή σε Εκθέσεις και ημερίδες, που αφορά όλους τους ιδιοκτήτες μικρομεσαίων επιχειρήσεων.

ΤΟΥΡΙΣΜΟΣ

- Ανάδειξη της πόλης σε τουριστικό κέντρο για τη ΒΔ Ελλάδα με ιδιαίτερη ταυτότητα, λόγω του πολυπολιτισμικού της προφίλ, των ιστορικών μνημείων, του φυσικού περιβάλλοντος, της ιδιαίτερης γαστρονομίας, της ποιότητας, της καινοτομίας.
- Τουριστική αξιοποίηση της αστικής αρχιτεκτονικής, με δημιουργία τουριστικού προγράμματος περιήγησης στα αξιόλογα κληροδοτήματα του Δήμου, μέσω ψηφιακής διαδραστικής εφαρμογής με αφήγηση και εμπλουτισμένη εμπειρία.
- Δημιουργία δικτύου Μουσείων Κληροδοτημάτων (Ισμήνης Τζαβέλλα, Φερ. Καλούδη).
- Συντήρηση και ανάδειξη των μνημείων του τόπου (μονές, οθωμανικά κτήρια) και βελτίωση της σήμανσης και της προσβασιμότητας στο σύνολο των χώρων πολιτιστικού, ιστορικού ενδιαφέροντος.
- Δημιουργία συνθηκών επισκεψιμότητας στα μέχρι σήμερα ανενεργά σπήλαια και τις στοές του κάστρου.
- Ανάδειξη και αξιοποίηση ως ενιαίο σύνολο των «κρυμμένων» οχυρών στο Μπιζάνι και σε Σαντοβίτσα (Μάρμαρα), Πέραμα, Νησί και Δουρούτη.
- Δίκτυο πεζοπορικών διαδρομών με κόμβους εξυπηρέτησης τους παραλίμνιους οικισμούς (Πέραμα, Αμφιθέα, Λογγάδες, Βασιλική, Δροσοχώρι, Δρίσκος, Δαφνούλα, Καστρίτσα, Κατσικά) για προσέλκυση ήπιου τουρισμού.
- Οργάνωση πανοραμικών σημείων θέας προς την πόλη ΜΑΖΙ με τη λίμνη από περιοχές εκτός αστικού ιστού (Λιγκιάδες, Πέραμα, Αμφιθέα, Λογγάδες, λόφος Καστρίτσας, Δροσοχώρι, Δαφνούλα, Μάρμαρα, Νεοχωρόπουλο).
- Καθιέρωση συστηματικού εργαλείου αξιοποίησης των εμπειριών των επισκεπτών για τη βελτίωση των παροχών.
- Σύσταση ειδικής υπηρεσίας για συνεχή ενημέρωση των επαγγελματιών εστίασης και τουρισμού (προγράμματα, πράσινη ενέργεια, πολιτιστικά δρώμενα) και έγκαιρη επεξεργασία των αιτημάτων τους (τραπεζοκαθίσματα, τέλη, ωράριο, μουσική).
- Ανάδειξη εξειδικευμένων υπηρεσιών αναφοράς, για την προσέλκυση επισκεπτών από την Ελλάδα και το εξωτερικό (ιαματικός τουρισμός).
- Συνεργασία επιχειρήσεων με τα Νοσοκομεία για φιλοξενία επισκεπτών για ειδικές υπηρεσίες υγείας ή με σοβαρά χρόνια νοσήματα (υποβοηθούμενη αναπαραγωγή, νεφροπαθείς).

06

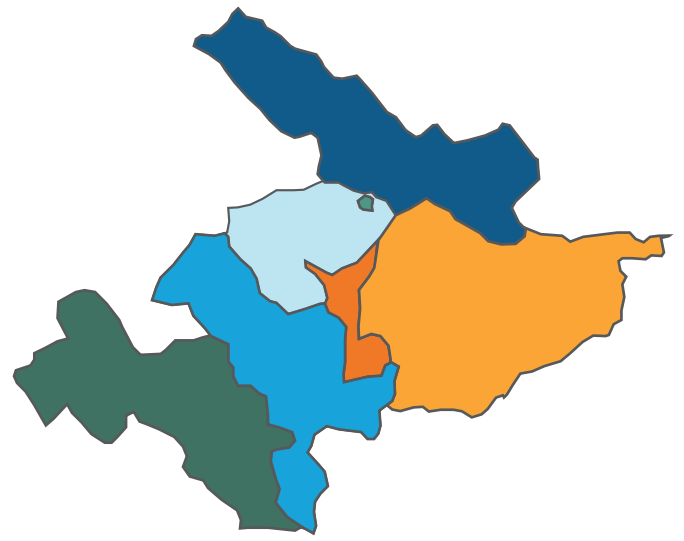

ΟΙ ΔΗΜΟΤΙΚΕΣ ΚΟΙΝΟΤΗΤΕΣ ΣΤΗΝ ΠΡΩΤΗ ΓΡΑΜΜΗ

Οι Δημοτικές κοινότητες ολοκληρώνουν και ισχυροποιούν την ταυτότητα αυτής της πόλης. Οι Δημοτικές κοινότητες είναι αναγκαίο να ενισχυθούν με τα απαραίτητα μέσα, τους πόρους και τις αρμοδιότητες, ώστε να μπορούν να ανταποκριθούν αποτελεσματικά στα προβλήματα της καθημερινότητας και να διατηρήσουν την ιστορικότητα, τα χαρακτηριστικά και την αυτονομία τους.

Τον παραπάνω στόχο, που αποτελεί κύρια δέσμευση της παράταξής μας, θα τον πετύχουμε με:

- Έγκριση ετήσιου οικονομικού προϋπολογισμού για κάθε Δημοτική κοινότητα.
- Δημιουργία Παραρτημάτων του Πνευματικού Κέντρου σε όλες τις Δημοτικές Ενότητες, με αυτοτελείς δράσεις, εκδηλώσεις και εκπαιδευτικά τμήματα.
- Στήριξη και ενδυνάμωση των τοπικών πολιτιστικών συλλόγων για να καλλιεργηθούν ο ενθουσιασμός, οι ευαισθησίες, το μεράκι, η ανθρώπινη επικοινωνία.

Δεσμεύσεις άμεσης προτεραιότητας

Μετά από τέσσερα χρόνια εγκατάλειψης, τα αποτελέσματα της οποίας βιώνουμε καθημερινά σε κάθε γωνιά του Δήμου, δεσμευόμαστε για τη λήψη άμεσων μέτρων που θα βελτιώσουν δραστικά την καθημερινότητα των πολιτών και θα δώσουν ώθηση στην τοπική οικονομία.
Συγκεκριμένα:



ΚΑΘΗΜΕΡΙΝΟΤΗΤΑ

ΚΑΘΑΡΙΟΤΗΤΑ - ΠΡΑΣΙΝΟ

Ενίσχυση των τμημάτων καθαριότητας και πρασίνου για την άμεση και ουσιαστική βελτίωση της καθαριότητας και τη συντήρηση του πρασίνου.

ΟΡΓΑΝΩΣΗ ΚΥΚΛΟΦΟΡΙΑΣ ΚΑΙ ΣΤΑΘΜΕΥΣΗΣ

Η τωρινή κακή διαχείριση της κυκλοφορίας (παράνομη στάθμευση, απαράδεκτη σήμανση, λανθασμένη διάταξη οδικού δικτύου, διαμόρφωση κόμβων) καθιστά επιτακτική την ανάγκη για άμεση επικαιροποίηση και εφαρμογή του Σχεδίου βιώσιμης κινητικότητας, αναφορικά με την οργάνωση της κυκλοφορίας και της στάθμευσης, τη δημιουργία θέσεων αποκλειστικά για μόνιμους κατοίκους και για επισκέπτες, την κατασκευή νέων χώρων στάθμευσης.

ΛΑΚΟΥΒΕΣ - ΚΑΚΟ ΟΔΟΣΤΡΩΜΑ - ΑΣΤΙΚΟΣ ΕΞΟΠΛΙΣΜΟΣ

Ένας σύγχρονος Δήμος δεν νοείται χωρίς επαρκείς και καλά συντηρημένες υποδομές (δρόμοι, πεζοδρόμια, πλατείες, πάρκα, αστικός εξοπλισμός). Η κατάσταση σήμερα στον Δήμο είναι απογοητευτική και πρέπει άμεσα να βελτιωθεί.

ΑΔΕΣΠΟΤΑ

Καταγραφή των αδέσποτων σε ειδική ηλεκτρονική βάση, ενίσχυση του Δημοτικού Κυνοκομείου, συνεργασία με φιλοζωικές οργανώσεις.



ΣΤΗΡΙΞΗ ΤΗΣ ΤΟΠΙΚΗΣ ΟΙΚΟΝΟΜΙΑΣ

Για τη βελτίωση της λειτουργίας των υπηρεσιών, τη στήριξη της τοπικής οικονομίας και την εξυπηρέτηση των Δημοτών, εκτός από τις καθιερωμένες Αντιδημαρχίες, δημιουργούμε άμεσα τρεις (3) με εξειδικευμένους στόχους:

Εμπορίου, Ανάπτυξης & Διαχείρισης Κοινόχρηστων Χώρων, Τουρισμού, με βασικό αντικείμενο την ανάπτυξη δράσεων για την τόνωση της εμπορικής κίνησης και του τουρισμού.

Πρωτογενή Τομέα που θα έχει την ευθύνη για το Στρατηγικό Σχεδιασμό και την ανάπτυξη της γεωργίας, της κτηνοτροφίας και της πτηνοτροφίας.

Καινοτομίας & Τεχνολογίας, με ευθύνη για το ψηφιακό αποτύπωμα του Δήμου και την εποπτεία των τμημάτων Πληροφορικής, Νέων Τεχνολογιών, Προγραμματισμού και Επιχειρηματικότητας.

ΑΠΟΚΕΝΤΡΩΜΕΝΗ ΟΡΓΑΝΩΣΗ

Για την αποκεντρωμένη οργάνωση και λειτουργία του Δήμου και την ενίσχυση των Δημοτικών κοινοτήτων δεσμευόμαστε για:

- Αυτόνομη λειτουργία των τοπικών συμβουλίων, με πρωταγωνιστικό ρόλο στην άσκηση της πολιτικής που θα συμφωνηθεί.
- Λειτουργία αποκεντρωμένων διοικητικών δομών.
- Έγκριση ετήσιου οικονομικού προϋπολογισμού για κάθε Δημοτική κοινότητα και ενίσχυσή τους με τα απαραίτητα μέσα και τους αναγκαίους πόρους.



- Εναρμόνιση του Γενικού Πολεοδομικού Σχεδίου με τα νέα δεδομένα και προώθηση των προβλεπόμενων στη Δημοτική ενότητα πολεοδομήσεων και επεκτάσεων, για την ορθολογική αντιμετώπιση των αναγκών και των οικιστικών πιέσεων.
- Δημιουργία Εκθεσιακού Κέντρου στην περιοχή Μπάφρας - Νεοκαισάρειας.
- Προγραμματισμός και δρομολόγηση έργων κατασκευής: κολυμβητηρίου στη θέση Μπογιανή Ανατολής, ανακατασκευής και συντήρησης των εγκαταστάσεων του αθλητικού κέντρου Ανατολής, αθλητικού κέντρου Μπάφρας - Νεοκαισάρειας, κλειστού γυμναστηρίου στο 1ο Γυμνάσιο και μικρών αθλητικών πυρήνων στις γειτονιές, σε προβλεπόμενα από το σχέδιο οικόπεδα.
- Χωροθέτηση και κατασκευή χώρων στάθμευσης στην Ανατολή.
- Ανάπλαση - διαμόρφωση οδού Παμβώτιδας.
- Προγραμματισμός από τον ΟΚΠΑΠΑ ίδρυσης και λειτουργίας νέων παιδικών σταθμών, για την κάλυψη των πραγματικών αναγκών.
- Δημιουργία Βιβλιοθήκης και ειδικού χώρου φύλαξης και παρουσίασης του αρχείου της κοινότητας Ανατολής.
- Προώθηση μελετών και έργων για την αντιπλημμυρική προστασία της περιοχής και την ανάπλαση των στραγγιστικών τάφρων.
- Κατασκευή δικτύου αποχέτευσης ακαθάρτων στις οδούς Ιωνίας, Μυλωνά και σε άλλους δρόμους στα Μιχαλιτσιώτικα και προγραμματισμός επέκτασης των δικτύων αποχέτευσης όμβριων και ακαθάρτων σε όλη τη Δημοτική ενότητα.
- Μετεγκατάσταση του Νεκροταφείου Ανατολής στην προβλεπόμενη από τον σχεδιασμό θέση.
- Συνέχιση του προγράμματος κατασκευής των υποδομών στις νέες επεκτάσεις, με έμφαση στους κοινόχρηστους/κοινωφελείς χώρους και τα δίκτυα.
- Συντήρηση, διαμόρφωση, ανάπλαση των υφιστάμενων υποδομών (πλατείες, πεζοδρόμια, δρόμοι, σήμανση, φωτισμός, δίκτυα).

ΔΗΜΟΤΙΚΗ ΕΝΟΤΗΤΑ ΠΑΜΒΩΤΙΔΑΣ



- Εναρμόνιση του Γενικού Πολεοδομικού Σχεδίου με τα νέα δεδομένα και προώθηση των προβλεπόμενων στη Δημοτική ενότητα πολεοδομήσεων και επεκτάσεων.
- Επανεξέταση του χαρακτηρισμού των χρήσεων στην περιοχή μεταξύ Εγνατίας και ορίων σχεδίου Κουτσελιού, για την αξιοποίηση του οδικού κόμβου.
- Επέκταση του δικτύου αποχέτευσης ακαθάρτων για τη σύνδεση όλων των παραλίμνιων οικισμών με το βιολογικό καθαρισμό.
- Ανάδειξη των διατηρητέων μνημείων και του αρχαιολογικού χώρου Καστρίτσας με επανεξέταση των χρήσεων γης και των ορίων της Ζώνης Προστασίας Α&Β του αρχαιολογικού χώρου.
- Ολοκλήρωση ημιτελούς πνευματικού κέντρου Δροσοχωρίου, στήριξη και συνεργασία με όλους τους πολιτιστικούς και αθλητικούς συλλόγους.
- Ανέγερση και λειτουργία νέου Δημοτικού σχολείου στον Κατσικά και νέων νηπιαγωγείων στον Κατσικά και το Κουτσελιό.
- Αξιοποίηση και ανάδειξη του ανατολικού ορεινού τόξου (Γερακάρη κ.α.).
- Συνέχιση του προγράμματος αναβάθμισης των αθλητικών χώρων και παιδότοπων και κατασκευή νέων υποδομών και γηπέδων με χλοοτάπητα.
- Αποκατάσταση του περιβάλλοντος με περιορισμό της ανεξέλεγκτης ρύπανσης και έλεγχο των σημειακών ρυπογόνων εστιών.
- Επιστροφή κι αξιοποίηση του χώρου του παλαιού αεροδρομίου στον Δήμο.

ΔΗΜΟΤΙΚΗ ΕΝΟΤΗΤΑ ΜΠΙΖΑΝΙΟΥ



- Αναθεώρηση του ΣΧΟΟΑΠ Μπιζανίου και εναρμόνισή του με τα νέα δεδομένα.
- Συνέχιση της προσπάθειας για ανάδειξη, προβολή και αξιοποίηση των Οχυρών Μπιζανίου και διασύνδεση με τους ιστορικούς χώρους Μανολιάσας - Αγ. Νικολάου - Τσούκας - Δουρούτης.
- Περιβαλλοντικά συμβατή αξιοποίηση του μεγάλου οροπεδίου μεταξύ Κοσμηράς - Ασβεστοχωρίου - Μαρμάρων (αθλητισμός, πολιτισμός, βιολογικές καλλιέργειες κ.α.).
- Αντιπλημμυρική προστασία της περιοχής, με ολοκλήρωση του έργου για τη βελτίωση της παροχέτευσης των καταβοθρών Αμπελιάς και Πεδινής, τη διευθέτηση του χειμάρρου Πεδινής και την οριοθέτηση των ρεμάτων Αμπελιάς και Κοσμηράς.
- Προγραμματισμός και κατασκευή δικτύων όμβριων υδάτων Πεδινής, Αμπελιάς, Μπιζανίου, Κοσμηράς.
- Συνέχιση του εκσυγχρονισμού των δικτύων ύδρευσης σε όλους τους οικισμούς.
- Δρομολόγηση και ολοκλήρωση των απαιτούμενων πολεοδομικών μελετών στις Δημοτικές Κοινότητες (πολεοδομήσεις, πράξεις εφαρμογής, επεκτάσεις).
- Άσκηση μεγαλύτερης πίεσης στη ΔΕΗ για Μετεγκατάσταση του υποσταθμού Πεδινής.
- Περαιτέρω βελτίωση της επαρχιακής οδοποιίας (Πεδινή - Αμπελιά - Μανολιάσα και Πεδινή - Κοσμηρά - Ασβεστοχώρι - Κόντσικα) και οδική σύνδεση Ασβεστοχωρίου - Μαρμάρων.
- Ολοκλήρωση αισθητικής διαμόρφωσης του ρέματος δίπλα στον δρόμο, σε όλη την έκτασή του και πεζοδρόμηση του δρόμου από το γήπεδο Κοσμηράς έως την πλατεία.
- Δημιουργία νέας Παιδικής Χαράς για τα παιδιά που διαμένουν στην κάτω Κοσμηρά και παιδικής ποδηλατικής πίστας για ποδήλατο βουνού.
- Ένταξη του Ιερού Ναού Αγίας Παρασκευής στο νέο ΕΣΠΑ για τη συντήρησή του.
- Ολοκλήρωση αναβάθμισης του κτηρίου του Δημοτικού Σχολείου της Κοσμηράς σε Πολιτιστικό Κέντρο, με δημιουργία: Έκθεσης - Μουσείου παραδοσιακών επαγγελμάτων του χωριού και Αίθουσας χρήσης Ίντερνετ για την πληροφόρηση των κατοίκων και ειδικά των νέων.
- Δημιουργία περιβαλλοντικών μονοπατιών στην περιοχή τους δάσους της Κοσμηράς, για την ξενάγηση σχολείων και επισκεπτών - τουριστών και για μικρές ορειβατικές εξορμήσεις.
- Συνεργασία με τους φορείς των περιοχών της Δ.Ε. Μπιζανίου για την πραγματοποίηση Πολιτιστικών και Αθλητικών εκδηλώσεων.

ΔΗΜΟΤΙΚΗ ΕΝΟΤΗΤΑ ΠΕΡΑΜΑΤΟΣ

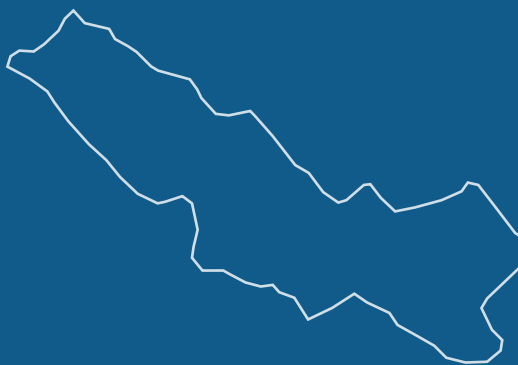

- Σύνδεση της Εγνατίας Οδού με την Εθνική Οδό Ιωαννίνων – Τρικάλων στο Δρίσκο Μάζιας, για την εξυπηρέτηση του Βορειοδυτικού Λεκανοπεδίου.
- Διαμόρφωση του τμήματος της Εθνικής Οδού από γέφυρα (Κεντρικό φράγμα) μέχρι την Αμφιθέα και κατασκευή Κυκλικού Κόμβου στο Πέραμα.
- Κατασκευή της Λεωφόρου Δημοκρατίας από το Πέραμα μέχρι τη Λεωφόρο Γράμμου.
- Εναρμόνιση του Γενικού Πολεοδομικού Σχεδίου με τα νέα δεδομένα, προώθηση των προβλεπόμενων στη Δημοτική ενότητα πολεοδομήσεων και επεκτάσεων (Περάμα, Αμφιθέα) και αναθεώρηση της Β ζώνης Ζαγορίου.
- Άμεση υλοποίηση και στενή παρακολούθηση του μεγάλου έργου ανάπλασης παραλίμνιας περιοχής Μάτσικα – Πέραμα και επέκταση μέχρι τη Δραμπάτοβα.
- Ολοκλήρωση του συνόλου των έργων στο λιμάνι Περάματος, για την αξιοποίησή του με προγραμματισμό αθλητικών και πολιτιστικών εκδηλώσεων και την ανάπτυξη πλήρους και λειτουργικού parking λεωφορείων και σταθμού εξυπηρέτησης αυτοκινούμενων τροχόσπιτων (campers).
- Συνεργασία με την Περιφέρεια Ηπείρου και το σωματείο Λεμβούχων Νήσου για να ξεκινήσει η ακτοπλοϊκή γραμμή Γιάννενα – Πέραμα - Νησί, που θα αυξήσει την επισκεψιμότητα στο Σπήλαιο και θα ενισχύσει την οικονομική δραστηριότητα της περιοχής.
- Αδειοδότηση και ολοκλήρωση των υποδομών, για τη λειτουργία του Υδατοδρομίου Υδροπλάνων στο Πέραμα.
- Ανάπτυξη του Θαλάσσιου Σκι και των Αθλημάτων νερού, δημιουργία Προπονητικού Κέντρου Υδάτινου Στίβου, για την προετοιμασία αθλητών και ομάδων και τη διοργάνωση διεθνών αγώνων.
- Δημιουργία Μουσείου Παλαιοντολογίας στο πρώην Δημαρχείο Περάματος.
- Ένταξη σε πρόγραμμα χρηματοδότησης του έργου ανάδειξη – αξιοποίηση λόφου Γορίτσα Σπηλαίου Περάματος (ολοκλήρωση μονοπατιών περιήγησης, Τούρκικα οχυρά), για το οποίο υπάρχει εγκεκριμένη μελέτη.
- Σύμπραξη Δήμου–Σπηλαίου και κατοίκων Περάματος, για σύσταση ενεργειακής κοινότητας και παραγωγή ενέργειας σε ισόπεδη έκταση δεκαπέντε στρεμμάτων στον λόφο Γορίτσα, για την κάλυψη ενεργειακών αναγκών του Σπηλαίου και του Περάματος.

ΔΗΜΟΤΙΚΗ ΕΝΟΤΗΤΑ ΠΕΡΑΜΑΤΟΣ

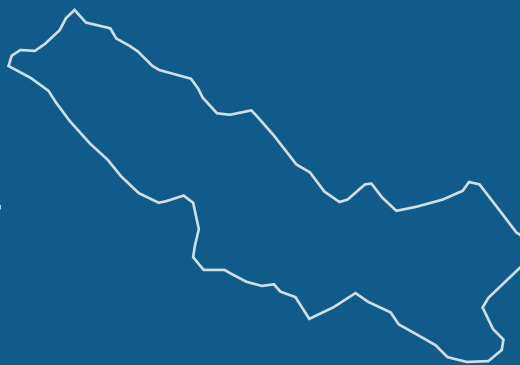

- Ανάπλαση κοινόχρηστων χώρων Λιγκιάδων και ολοκλήρωση εγκαταστάσεων στην Πίστα Αεραθλητισμού Λιγκιάδων για τη διοργάνωση ελληνικών και διεθνών εκδηλώσεων.
- Ανάπλαση δημοτικής έκτασης στην είσοδο της Αμφιθέας, με επικαιροποίηση των μελετών που έχουν εκπονηθεί, και κατασκευή πλατείας στην Αμφιθέα.
- Ανάπλαση παραλίμνιας ζώνης Περάματος - Αμφιθέας, με διαμόρφωση χώρων αναψυχής και ποδηλατόδρομου.
- Ολοκλήρωση, εξοπλισμός και λειτουργία κτηρίου Κρύας και μετατροπή του σε Κέντρο Πολιτισμού και Κοινωνικών δράσεων με φιλοξενία εκθέσεων και εκδηλώσεων.
- Αξιοποίηση γηπέδου Κρανούλας και Πνευματικού Κέντρου, με την οργάνωση ετήσιου καλοκαιρινού κύκλου εκδηλώσεων για μαθητές και φοιτητές από όλη τη χώρα και φιλοξενία ποδοσφαιρικών ομάδων για προετοιμασία.
- Δημιουργία στην Περιβλεπτο Πρότυπου Κέντρου Αθλημάτων Βουνού (αναβάσεις αναρριχήσεις, mountain bike, ορεινές διαδρομές) και ανάλογου προπονητικού κέντρου.
- Συντήρηση και βελτίωση των δρόμων από Μάζια έως Λογγάδες και από γήπεδο Μάζιας έως Λογγάδες, επέκταση του φωτισμού εντός Οικισμού και κατασκευή παιδικής χαράς.
- Συντήρηση και βελτίωση δρόμου από Μάζια προς Κρυόβρυση και ολοκλήρωση ασφαλτόστρωσης δρόμου προς τον Οικισμό Σπόθων.
- Οδοφωτισμός και κατασκευή παιδικής χαράς στην Κρυόβρυση.



- Θεσμοθέτηση από την πολιτεία του πλαισίου προστασίας της Λίμνης, ανάδειξης της φυσικής ομορφιάς και της βιοποικιλότητας του οικοσυστήματος και προβολής της ιστορίας, των θρύλων και των παραδόσεων.
- Ενεργειακά αυτόνομο Νησί, σύμφωνα με το πρότυπο της Αστυπάλαιας.
- Ολοκλήρωση των παρεμβάσεων για τη συντήρηση, ανάπλαση και ανάδειξη των μοναστηριών και των ιστορικών μνημείων και επέκταση των προγραμμάτων στα παραδοσιακά σπίτια και τον οικισμό (Μονές, σκευοφυλάκιο).
- Στήριξη της λειτουργίας του Μουσείου φυσικής ιστορίας και κέντρου ενημέρωσης για τη λίμνη και το Νησί, που ιδρύθηκε από τον φορέα διαχείρισης.
- Συνέχιση της προσπάθειας για την ανάπτυξη ήπιων και εναλλακτικών μορφών τουρισμού, όπως: περιηγητικός, ιστορικός, οικολογικός, διατροφικός κ.α.
- Δημιουργία μόνιμου εκθετηρίου Ηπειρωτικών προϊόντων (διατροφή, λαϊκή τέχνη, αργυροχρυσοχοΐα).
- Συνέχιση της προσπάθειας για οργάνωση στον «Μπάρμπα Σαντά» πολυχώρου πολιτιστικών εκδηλώσεων (εκθέσεις, προβολές, παραστάσεις).
- Βελτίωση της δομής πρωτοβάθμιας περίθαλψης και προμήθεια μικρού ταχύπλοου σκάφους για έκτακτες ανάγκες.
- Εξασφάλιση μικρού ευέλικτου οχήματος από την Πυροσβεστική Υπηρεσία για την αντιμετώπιση πυρκαγιών.

ΣΤΑΥΡΑΚΙ-ΜΑΡΜΑΡΑ- ΝΕΟΧΩΡΟΠΟΥΛΟ-ΕΞΟΧΗ



Οι παραπάνω Δημοτικές κοινότητες, με τον «Καποδίστρια» συνέδεσαν αυτοδιοικητικά την πορεία τους με την πόλη, με αρνητικές επιπτώσεις στην εξέλιξή τους.

Για να καλύψουν την πολύχρονη υστέρηση πρέπει να στηριχθούν με σοβαρές παρεμβάσεις, όπως:

- Ολοκλήρωση των απαιτούμενων πολεοδομικών μελετών (πολεοδομήσεις, πράξεις εφαρμογής, επεκτάσεις).
- Άμεση δρομολόγηση των αναγκαίων έργων και παρεμβάσεων για την εξυπηρέτηση των κατοίκων, με έμφαση στους δρόμους, τους κοινόχρηστους χώρους και τα δίκτυα.
- Ανέγερση και λειτουργία νέων Δημοτικών σχολείων στο Νεοχωρόπουλο, το Σταυράκι και τη Νέα Ζωή και νέου Νηπιαγωγείου στη Νέα Ζωή.
- Συντήρηση και ανάπλαση των υφιστάμενων υποδομών (πλατείες, πεζοδρόμια, δρόμοι, φωτισμός, δίκτυα).
- Δημιουργία πλατείας στο παραδοσιακό κέντρο στο Σταυράκι.
- Δημιουργία αντιπυρικών ζωνών για την αντιμετώπιση των πυρκαγιών.

